



**HACIENDA**  
SECRETARÍA DE HACIENDA Y CRÉDITO PÚBLICO



# **PADRÓN DE IMPORTADORES DE SECTORES ESPECÍFICOS**

Guía Sector 16  
“Automotriz”

Abril 2021



## Contenido

### GUÍA SECTOR 16 "Automotriz"

1. Introducción.....	3
2. Consideraciones previas.....	4
3. Especificaciones de los archivos.....	5
4. ¿Cómo ingresar al sistema para solicitar mi trámite? .....	7
5. Requisitos del sector.....	16
6. Consideraciones finales.....	22



## **PADRÓN DE IMPORTADORES DE SECTORES ESPECÍFICOS - GUÍA SECTOR 16 "Automotriz"**

### **1. Introducción**

Esta guía es complementaria al *Manual de Usuario Contribuyente del Padrón de Importadores de Sectores Específicos*, que se encuentra publicado en la siguiente liga:

[http://omawww.sat.gob.mx/PadronImportadoresExportadores/Paginas/documentos/01ManualInscripcion\\_al\\_PI\\_SectoresEspecificos\\_VF.pdf](http://omawww.sat.gob.mx/PadronImportadoresExportadores/Paginas/documentos/01ManualInscripcion_al_PI_SectoresEspecificos_VF.pdf)

En este documento te indicaremos paso a paso como realizar tu trámite para solicitar el **Sector 16 "Automotriz"**, conforme a lo establecido en las fichas "6/LA Solicitud de aumento en el Padrón de Importadores de Sectores Específicos" y "7/LA Solicitud para dejar sin efectos la suspensión en el Padrón de Importadores o Padrón de Importadores de Sectores Específicos".



**Importante:** Identifica en que supuesto te ubicas para ingresar tu trámite.

#### **• Contribuyentes que aún no se inscriben en el Padrón de Importadores.**

Este trámite lo debes solicitar si no te encuentras registrado en el Padrón de Importadores, y requieres el Sector 16 "Automotriz" del Padrón de Importadores de Sectores Específicos. Debes cumplir con la totalidad de *Consideraciones previas y Requisitos del sector*.

La opción que deberás seleccionar al ingresar al Portal del SAT es:

**"Inscríbete en el Padrón de Importadores"**

#### **• Contribuyentes que ya se encuentran activos en el Padrón de Importadores ("Actualización de Sectores").**

Este trámite lo debes solicitar si previamente ya te encuentras registrado y activo en el Padrón de Importadores, y requieres el Sector 16 "Automotriz" del Padrón de Importadores de Sectores Específicos. Debes cumplir con la totalidad de *Consideraciones previas y Requisitos del sector*.

La opción que deberás seleccionar al ingresar al Portal del SAT es:

**Aumenta en el padrón de importadores tus sectores específicos**



• **Contribuyentes que deseen dejar sin efectos la suspensión. (“Reincorporación”).**

Este trámite lo debes solicitar cuando hayas sido suspendido en el Padrón de Importadores o Padrón de Importadores de Sectores Específicos, y requieres el Sector 16 “Automotriz” del Padrón de Importadores de Sectores Específicos. Debes cumplir con la totalidad de *Consideraciones previas* y *Requisitos del sector*. Asimismo, deberás anexar la documentación con la que acredites que ya quedó subsanada la irregularidad por la que fuiste suspendido.

La opción que deberás seleccionar al ingresar a la página del SAT es:

**Solicita se deje sin efectos la suspensión al Padrón de Importadores**

**2. Consideraciones previas**

**Puedes validar tu información en:**

<p><b>1.</b> Estar inscrito y activo en el RFC.</p>	<p><a href="https://www.sat.gob.mx/aplicacion/login/43824/reimprime-tus-acuses-del-rfc">https://www.sat.gob.mx/aplicacion/login/43824/reimprime-tus-acuses-del-rfc</a></p> <p>En la sección de <b>Actualización en el RFC</b>, apartado <b>Reimprime tus acuses en el RFC</b>, opción <b>Generar Constancia</b>.</p>
<p><b>2.</b> Contar con e.firma vigente.</p>	<p><a href="https://www.sat.gob.mx/tramites/operacion/19941/valida-la-vigencia-de-tu-e.firma-(antesfirma-electronica)">https://www.sat.gob.mx/tramites/operacion/19941/valida-la-vigencia-de-tu-e.firma-(antesfirma-electronica)</a></p> <p>En la sección de <b>Otros trámites y servicios</b>, apartado <b>Identificación y firmado electrónico</b>, opción <b>Valida la vigencia de tu e.firma</b>.</p>
<p><b>3.</b> Estar al corriente en el cumplimiento de tus obligaciones fiscales:</p> <p><b>a)</b> La opinión de cumplimiento debe estar en sentido positivo (artículo 32-D, Código Fiscal de la Federación).</p> <p><b>b)</b> No estar en el listado publicado por el SAT en términos de los artículos 69 y 69-B, tercer párrafo, del Código Fiscal de la Federación, con excepción de lo</p>	<p><b>a)</b> <a href="https://www.sat.gob.mx/consultas/login/20777/consulta-tu-opinion-de-cumplimientode-obligaciones-fiscales">https://www.sat.gob.mx/consultas/login/20777/consulta-tu-opinion-de-cumplimientode-obligaciones-fiscales</a></p> <p>En la sección de <b>Otros trámites y servicios</b>, apartado <b>Opinión de cumplimiento</b>, opción <b>Consulta tu Opinión de Cumplimiento de Obligaciones Fiscales</b>.</p> <p><b>b)</b> Contribuyentes eliminados de la relación de contribuyentes no localizados (artículo 69):</p> <p><a href="https://www.sat.gob.mx/consultas/64171/consulta-de-contribuyentes-">https://www.sat.gob.mx/consultas/64171/consulta-de-contribuyentes-</a></p>



<p>dispuesto en la fracción VI, del referido artículo 69.</p>	<p><a href="#">eliminados-de-la-relacion-de-contribuyentes-no-localizados</a></p> <p>Contribuyentes que realizan operaciones inexistentes (artículo 69-B):</p> <p><a href="https://www.sat.gob.mx/consultas/76675/consulta-la-relacion-de-contribuyentes-que-realizan-operaciones-inexistentes">https://www.sat.gob.mx/consultas/76675/consulta-la-relacion-de-contribuyentes-que-realizan-operaciones-inexistentes</a></p>
<p>4. Tu domicilio fiscal deberá encontrarse como “Localizado” o “En proceso de verificación” en el RFC.</p>	<p><a href="https://www.sat.gob.mx/consultas/operacion/44083/consulta-tu-informacion-fiscal">https://www.sat.gob.mx/consultas/operacion/44083/consulta-tu-informacion-fiscal</a></p> <p>En la sección de <b>Consultas</b>, apartado <b>Otros trámites y servicios</b>, opción <b>Consulta tu información fiscal</b>, campos <b>Estatus Domicilio</b> y <b>Estatus Contribuyente en domicilio</b>.</p>
<p>5. El estatus del Buzón Tributario deberá encontrarse como “Validado”.</p>	<p><a href="https://www.sat.gob.mx/consulta/74825/informate-sobre-como-dar-de-alta-tu-buzon-tributario">https://www.sat.gob.mx/consulta/74825/informate-sobre-como-dar-de-alta-tu-buzon-tributario</a></p> <p>En la sección <b>Buzón Tributario</b>.</p>
<p>6. Contar con un agente aduanal, (artículo 59, fracción III, segundo párrafo de la Ley Aduanera).</p>	<p>Deberás considerar que, si la patente está suspendida o se suspende durante el proceso, el trámite se rechaza de forma automática. Es recomendable ingresar más de una patente o verificar con el Agente Aduanal que la patente que declare <b>NO SE ENCUENTRE SUSPENDIDA</b>.</p>

### 3. Especificaciones de los archivos

- ✓ Los archivos deberán guardarse con extensión .txt.
- ✓ Utilizar únicamente mayúsculas.
- ✓ Los datos de archivo deberán ser delimitados por pipes “|”.
- ✓ En caso de que la información se conforme de más de una palabra, deberán agregarse en la misma columna.

Por ejemplo: *PYJ210991IE7|NORTE 1|AVENIDA ADOLFO LOPEZ MATEOS|CIUDAD DE MEXICO|*

- ✓ El tamaño máximo permitido para cada archivo es de 512 kilobytes (KB). En caso de que excedan este tamaño, deberás anexar la información por partes.



- ✓ El sistema no permite repetir el nombre de los archivos, en caso de que requieras agregar más de uno al mismo requisito, deberás identificarlo con número consecutivo o hacer referencia al sector que corresponde.
  - *Por ejemplo: SOCIOS18062019\_01, SOCIOS18062019\_02...*  
*SOCIOS18062019\_01\_Sector10, SOCIOS18062019\_01\_Sector15...*
- ✓ El orden de los datos requeridos será conforme a lo que se indique en cada uno de los requisitos.
- ✓ Evita agregar espacios, guiones o puntos.
- ✓ Los escritos libres, deberán proporcionarse firmados por la o el representante legal, citando textualmente la leyenda “bajo protesta de decir verdad”.
- ✓ El formato de archivo debe ser .pdf.
- ✓ Si proporcionas documentos en un idioma diferente al español y no los acompañas de su respectiva traducción, se considerará incumplido el requisito correspondiente.



#### 4. ¿Cómo ingresar al sistema para solicitar mi trámite?

**Paso 1.-** Ingresa a sat.gob.mx, en el apartado de **Trámites del RFC**.



**Paso 2.-** Da clic en la sección **Importadores y Exportadores**, y selecciona la opción que corresponda a tu solicitud **Inscríbete en el Padrón de Importadores**, **Aumenta en el padrón de importadores tus sectores específicos**, o **Solicita se deje sin efectos la suspensión al Padrón de Importadores**.

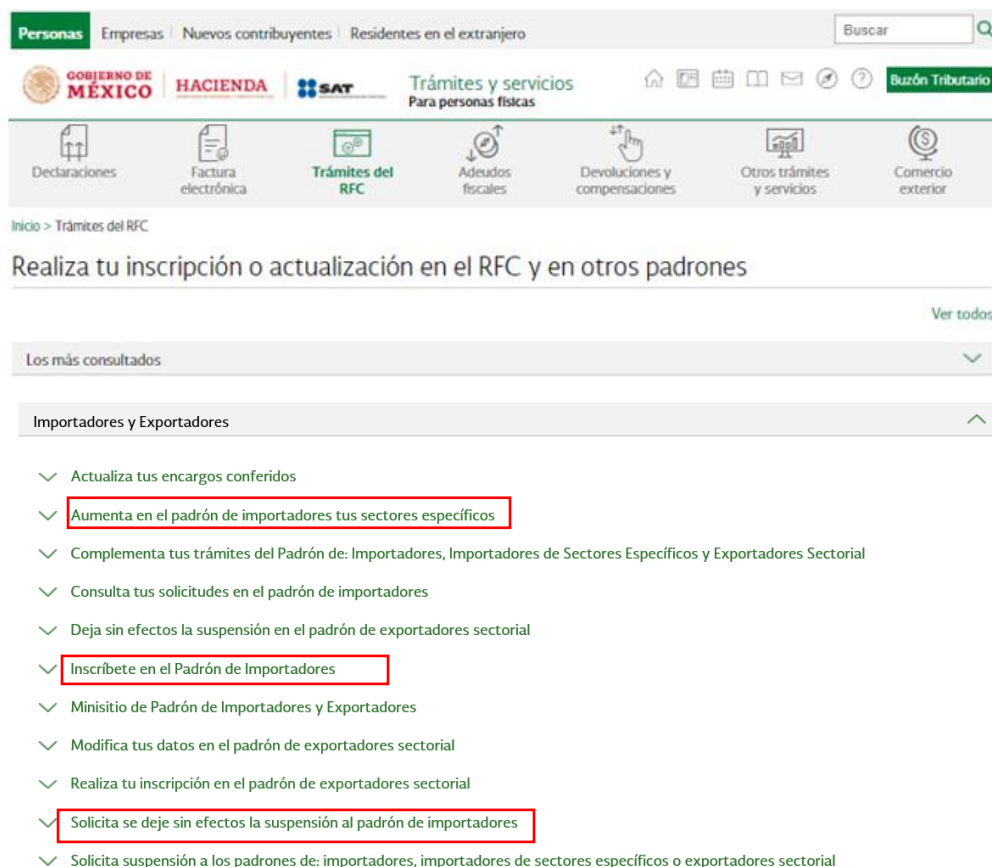



**Paso 3.-** Podrás ingresar al Portal del SAT con el uso de tu RFC y Contraseña o con tu e.firma:

Personas **Empresas** Nuevos contribuyentes Residentes en el extranjero

SHCP SAT Trámites y servicios Para personas morales

Declaraciones Factura electrónica Trámites del RFC Aduanos fiscales Devoluciones y compensaciones Otros trámites y servicios Comercio exterior

Inicio > Trámites del RFC > Inscríbete en el Padrón de Importadores

### Acceso por contraseña

RFC:

Contraseña:

e.firma portable:

[¿Olvidaste tu contraseña?](#)

Si aún no cuentas con tu contraseña, obténla [aquí](#).

Si aún no cuentas con tu e.firma portable, obténla [aquí](#).

[Requisitos de uso de e.firma portable](#)

Personas **Empresas** Nuevos contribuyentes Residentes en el extranjero

SHCP SAT Trámites y servicios Para personas morales

Declaraciones Factura electrónica Trámites del RFC Aduanos fiscales Devoluciones y compensaciones Otros trámites y servicios Comercio exterior

Inicio > Trámites del RFC > Inscríbete en el Padrón de Importadores

### Acceso con e.firma

Certificado (.cer):

Clave privada (.key):

Contraseña de clave privada:

RFC:



**Importante:** El procedimiento descrito en el siguiente paso lo debes considerar si aún no estás inscrito al Padrón General de Importadores o estás solicitando que se deje sin efectos la suspensión al Padrón de Importadores. Si ya cuentas con el padrón y quieres incrementar sectores, ve al **Paso 5**.

**Paso 4.-** Se desplegará el formulario con tus datos de identificación precargados. En la sección **Encargos que se Confieren** debes indicar un número de patente de Agente Aduanal y seleccionar su vigencia, se mostrarán de forma automática los datos de la o el Agente Aduanal.





**Padrón de Importadores**

**Contribuyente**

RFC: IC01      CURP: \_\_\_\_\_  
Nombre, denominación o razón social: DRU \_\_\_\_\_  
Actividad Preponderante: FABRICACION DE COCINAS  
Nacionalidad:  Mexicana  Extranjera      Fecha de Inicio de Operaciones: 23/04/2002

**Encargos que se confieren**

**Instrucciones**  
Captura el número de patente y da clic en el botón Buscar, si la patente es válida y vigente el sistema te mostrará los datos del Agente Aduanal y tendrás que indicar la vigencia de entre las tres opciones: Indefinida, Un año u Otra. Posteriormente da clic en el botón Agregar.

\* Número de Patente:

**Agente Aduanal**

RFC	Nombre



**Importante:** Cuando estás solicitando que se deje sin efectos la suspensión al Padrón de Importadores, se sugiere que elimines las Patentes Aduanales que se encuentran con estatus "Suspendido", así evitarás que tu trámite sea rechazado de forma automática, por no contar con Encargos Conferidos con patentes activas. Ejemplo:

**Encargos que se confieren**

**Instrucciones**  
Captura el número de patente y da clic en el botón Buscar, si la patente es válida y vigente el sistema te mostrará los datos del Agente Aduanal y tendrás que indicar la vigencia de entre las tres opciones: Indefinida, Un año u Otra. Posteriormente da clic en el botón Agregar.

\* Número de Patente:

**Agente Aduanal**

RFC	Nombre

**Inicio de vigencia**

\* Fin de vigencia  Indefinida  Un año  Otra

**Encargos Conferidos**

Patente	RFC	Agente Aduanal	Inicio vigencia	Fin vigencia	Estado	Borrar
3836	AAVF43...14618	FEDERIC	MRELA	24/05/2018	Suspendido	<input type="button" value="Borrar"/>

**Paso 5.-** Da clic en el botón **Incorporar sectores específicos a su solicitud.**



Encargos Conferidos						
Patente	RFC	Agente Aduanal	Inicio vigencia	Fin vigencia	Estado	Borrar
Sin registros						

Incorporar sectores específicos a su solicitud

**Paso 6.-** En el rubro **Sectores Específicos**, selecciona el campo del sector **Siderúrgico**, con esto se habilita el apartado que te permite adjuntar la documentación requerida.

Sectores específicos		
Descripción	Seleccionar	Agregar Archivo
Calzado *	<input type="checkbox"/>	<input type="button" value="+"/>
Textil y Confección *	<input type="checkbox"/>	<input type="button" value="+"/>
Alcohol Etilico *	<input type="checkbox"/>	<input type="button" value="+"/>
Dispositivos y artefactos, relacionados con armas	<input type="checkbox"/>	
Demás armas, Armas blancas, accesorios, Explosores	<input type="checkbox"/>	
Cigarros *	<input type="checkbox"/>	<input type="button" value="+"/>
Productos Siderúrgicos *	<input type="checkbox"/>	<input type="button" value="+"/>
Armas de fuego, refacciones, accesorios y municion	<input type="checkbox"/>	
<b>Automotriz *</b>	<input checked="" type="checkbox"/>	<input type="button" value="+"/>
Precusores Químicos y químicos esenciales	<input type="checkbox"/>	
Siderúrgico *	<input type="checkbox"/>	<input type="button" value="+"/>
Radiactivos y Nucleares *	<input type="checkbox"/>	<input type="button" value="+"/>
Materiales pirotécnicos y artificios relacionados	<input type="checkbox"/>	
Gasolina *	<input type="checkbox"/>	<input type="button" value="+"/>
Productos Químicos	<input type="checkbox"/>	

Sector: **Automotriz**

Requisito:

Seleccionar Archivo:

Sectores Específicos			
Sector	Requisito	Archivo	Borrar
Sin registros			

\*Es necesario Anexar documentos



**Importante:** Podrás ingresar más de un sector en la misma solicitud, únicamente deberás seleccionar los recuadros de los sectores que deseas agregar e incorporar los archivos que correspondan a cada uno de ellos.

**Paso 7.-** Deberás seleccionar el requisito que se relacione con el archivo que vas a adjuntar; da clic en el botón **Examinar** para localizarlo y anexarlo.

Sector: **Automotriz**  
Requisito: Relación de bodegas y sucursales. 

Relación de bodegas y sucursales.

Relación de socios, accionistas y representantes legales.

Autorizaciones y aclaraciones

Relación de clientes y proveedores

Relación de asalariados.

Sector: **Automotriz**  
Requisito:    
Seleccionar Archivo:  **Examinar**

Sectores Específicos			
Sector	Requisito	Archivo	Borrar
Sin registros			

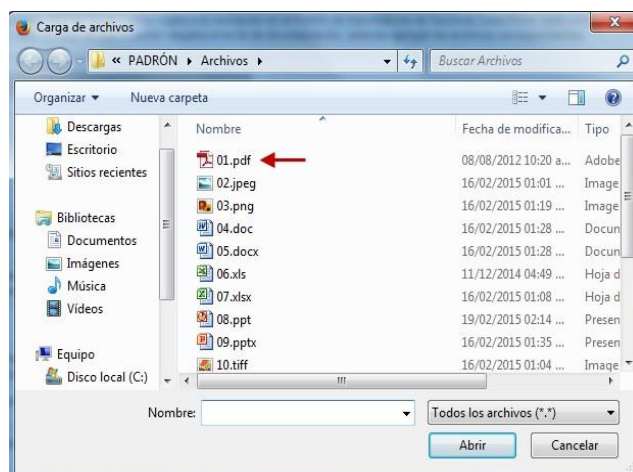



**Importante:** Recuerda que cuando estás solicitando que se deje sin efectos la suspensión al Padrón de Importadores, adicional a los requisitos solicitados, deberás anexar la documentación con la que acredites que ya quedó subsanada la irregularidad por la que fuiste suspendido.

Los archivos que incorpores aparecerán en forma de lista; si requieres eliminarlos, da clic en el ícono de color rojo.

Sector: **Automotriz**

Requisito: Relación de asalariados.

Seleccionar Archivo:  Examinar

Sectores Específicos			
Sector	Requisito	Archivo	Borrar
Automotriz	Relación de bodegas y sucursales.	CatalogoCamp osClavesShare point.xlsx	
Automotriz	Relación de socios, accionistas y representantes legales.	EspecificacionesLayoutPEM EX_28-Nov-2011.xls	
Automotriz	Autorizaciones y aclaraciones	ExcepcionDucto151113.xls.xls	
Automotriz	Relación de clientes y proveedores	ExcepcionDucto151113.xls	
Automotriz	Relación de clientes y proveedores	Matriz_Roles_Perfiles_AmbientePruebasUAT (2).xlsx	

1

**Paso 8.-** Una vez que agregues todos los archivos, da clic en el botón **Enviar**.

El archivo se ha cargado satisfactoriamente.

Regresar **Enviar**

**Paso 9.-** Aparecerá un resumen general de la solicitud, si estás de acuerdo con la información mostrada, da clic en el botón **Confirmar**.



Paso 1 Solicitud de Inscripción | Paso 2 Vista Preliminar

SERVICIO DE ADMINISTRACIÓN TRIBUTARIA  
SOLICITUD DE INSCRIPCIÓN AL PADRÓN DE IMPORTADORES Y SECTORES ESPECÍFICOS

Lugar y fecha de emisión  
Guarapunto, a 20 de abril de 2015

Datos de identificación del Solicitante

RFC: CA1 1  
 Nombre: ERK F.F.  
 Domicilio Fiscal: BCU GUANAJUATO, C.P.  
 45130  
 Tipo de Solicitud: Inscripción - Trámite de inscripción al Padrón de Importadores  
 Fecha de la Solicitud: 20/04/2015

Encargos Confinados

No. Patente	RFC	Agente Aduanal	Vigencia	Hasta	Estado	Movimiento
30	ZLE 6A	ALFR JEZ	Indefinida		Pendiente	Aumento

Sectores Específicos de Importación solicitados

Sectores Específicos	Requisitos	Documentos	Movimiento
Calzado	Acuses de actualización de su correo electrónico para efectos de buzón tributario y del año ante el RFC de sus bodegas y sucursales	01.pdf	Aumento
Calzado	Uso de los CFDI expedidos en los últimos 2 meses, por concepto de las remuneraciones a que se refiere el Capítulo I del Título IV de la Ley del ISR en términos del artículo 29, primer párrafo del CFF	02.jpeg	Aumento
Calzado	Acta constitutiva, poder notarial y constancia de cumplimiento del 32 D de CFF, en caso de ser persona moral 32 D de socios y RL	03.png	Aumento

Declaro bajo protesta de decir verdad y conocer de las penas en que incurren las personas que declaran con falsedad en los términos de lo dispuesto por el artículo 247, fracción I del Código Penal Federal, en relación con el artículo 110 fracción II del Código Fiscal de la Federación, manifiesto que todos asentados en esta forma oficial son verídicos y exactos.

Confirmar | Modificar | Cancelar

**Paso 10.-** A continuación, el sistema solicitará firmar tu solicitud, da clic en **Confirmar**.

RFC:

Contraseña de Llave Privada:

Llave Privada (\*.key)

Certificado (\*.cer)

⚠ Requiere que el Contribuyente presente su firma electrónica

RFC:

Contraseña de Llave Privada:

Llave Privada (\*.key)

Certificado (\*.cer)



**Paso 11.-** Captura la contraseña de tu e.firma, además incorpora los archivos, llave privada (“.key”) y certificado (“.cer”) y selecciona el botón **Confirmar**.

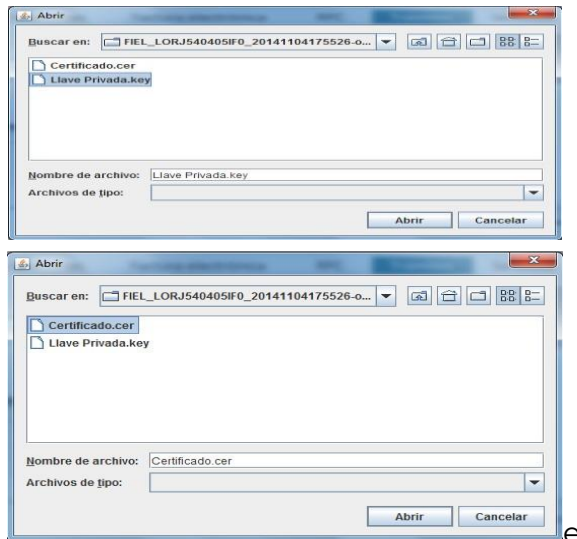

**Importante:** Al ingresar la e.firma para concluir el trámite de solicitud, la o el contribuyente asume la responsabilidad de la veracidad y autenticidad de la información proporcionada. Asimismo, considera que las autoridades fiscales pueden ejercer sus facultades para corroborar la información manifestada por la o el contribuyente.

RFC:

Contraseña de Llave Privada:

Llave Privada (\*.key)

Certificado (\*.cer)

---





**Importante:** El resultado de las solicitudes de los *Contribuyentes que aún no se inscriben en el Padrón de Importadores* y los *Contribuyentes que ya se encuentran activos en el Padrón de Importadores ("Actualización de Sectores")*, se dará a conocer en un máximo de 10 días hábiles contados a partir del día siguiente a la recepción de la solicitud.

Para el caso de las solicitudes de los *Contribuyentes que deseen dejar sin efectos la suspensión. ("Reincorporación")*, el resultado se dará a conocer en un máximo de 30 días naturales contados a partir del día siguiente a la recepción de la solicitud.

Podrás consultar tu resultado a través de **Trámites del RFC / Importadores y exportadores / Consultar tus solicitudes en el padrón de importadores.**

## 5. Requisitos del sector

### **Apartado B. numeral 1 inciso a)**

Lista con el nombre completo y la clave del RFC válida de los socios, accionistas y representantes legales actuales de la empresa, conforme a lo que se tenga asentado en las actas protocolizadas ante Fedatario Público; quienes deberán encontrarse registrados y activos ante el RFC. En caso de que la información de los socios y accionistas no se encuentre actualizada en el RFC, deberán proporcionar su información en términos de la ficha de trámite 295/CFF "Aviso de actualización de socios o accionistas" del Anexo 1-A de la Resolución Miscelánea Fiscal. Cuando la información del representante legal no se encuentre actualizada en el RFC, podrá presentar un caso de aclaración, con la etiqueta de "Representante Legal PISE" adjuntando la documentación que acredite su representación legal con los requisitos previstos en las disposiciones fiscales.

En caso de tener socios o accionistas extranjeros, no obligados a inscribirse en el RFC, proporciona el número de folio del caso de aclaración mediante el cual se presentó la Forma Oficial 96 "Relación de Socios, Accionistas o Asociados residentes en el extranjero" del Anexo 1 de la Resolución de Miscelánea Fiscal.

La información debe ser coincidente con el archivo .txt.

Considera que la autoridad fiscal verificará que la persona física o moral que promueve, los socios, accionistas y representantes legales nacionales cuenten con





opinión positiva del cumplimiento de sus obligaciones fiscales vigente, al momento de la resolución del trámite.

En el archivo .txt correspondiente a este requisito, deberás indicar la información que se detalla a continuación, conforme a las siguientes características:

Primera columna	RFC a 12 o 13 posiciones, de la persona física o moral que solicita el trámite.
Segunda columna	RFC de la o el socio, accionista y representante legal, en caso de socios extranjeros, indica el ID fiscal.
Tercer columna	Razón social o nombre de la o el socio, accionista y representante legal.
Cuarta columna	Apellido paterno de la o el socio, accionista y representante legal.
Quinta columna	Apellido materno de la o el socio, accionista y representante legal.
Sexta columna	Únicamente para socias y socios extranjeros. Número de folio mediante el cual se presentó el comprobante del aviso al que se refiere el artículo 27 del Código Fiscal de la Federación.
Séptima columna	Clave de identificación, para socios "S", para accionistas "A" y para representantes legales "R".



**Importante:** En caso de que alguna socia o socio o accionista también sea representante legal, tienes que duplicar el registro. Se deberá utilizar un renglón por cada socia o socio, accionista y representante legal

Ejemplo del archivo:

SOCIOS16052016\_01: Bloc de notas

Archivo Edición Formato Ver Ayuda

```

PYJ210921IE7|HELA900101XX0|ALEJANDRA|HERNANDEZ|LOPEZ||S|
PYJ210921IE7|HELA900101XX0|ALEJANDRA|HERNANDEZ|LOPEZ||A|
PYJ210921IE7|HELA900101XX0|ALEJANDRA|HERNANDEZ|LOPEZ||R|
PYJ210921IE7|FEVL900101XX0|LUIS|FERNANDEZ|VARGAS|R|
PYJ210921IE7|MIN900101XX0|MINERALES SA DE CV|||S|
PYJ210921IE7|ESP50101000|HIERRO ESP|||AV201605581001|S|
  
```

} Registro de la misma persona como socio, accionista y representante legal.  
← Registro de persona moral como socio y/o accionista.  
← Registro de socio y/o accionista extranjero.



**Apartado B. numeral 1 inciso b)**

Relación del domicilio de bodegas y sucursales donde se mantendrán las mercancías importadas. Dichos domicilios deberán encontrarse registrados y localizables ante el RFC.

En el supuesto de contar con un tercero encargado de otorgar el servicio de almacenaje o que la mercancía se envíe directamente al cliente, indica su nombre o razón social, la clave del RFC válida y el domicilio donde se mantendrán las mercancías importadas, domicilio que deberá encontrarse localizado en las bases de datos del RFC a cargo del SAT.

En el archivo .txt correspondiente a este requisito, deberás indicar la información que se detalla a continuación, conforme a las siguientes características:

Primera columna	RFC a 12 o 13 posiciones, de la persona física o moral que solicita el trámite.
Segunda columna	Nombre de la calle.
Tercer columna	Número exterior.
Cuarta columna	Número interior.
Quinta columna	Colonia.
Sexta columna	Código postal.
Séptima columna	Municipio o alcaldía.
Octava columna	Entidad federativa.

Ejemplo de archivo:

```

DOMICILIOS16052016_01: Bloc de notas
Archivo Edición Formato Ver Ayuda
PYJ210991IE7|CALLE 2|10|5A|CENTRO|001010|MIGUEL HIDALGO|CIUDAD DE MEXICO|
PYJ210991IE7|CALLE 10|123||CENTRO|010100|CUAUHTEMOC|CIUDAD DE MEXICO|

```



**Apartado B. numeral 1 inciso c)**

Enlista el nombre completo, la clave del RFC válida y número de seguridad social del personal al cual el contribuyente actualmente expide el CFDI por concepto de sueldos y salarios.

En caso de que se haya contratado a un tercero para la administración de los trabajadores, indica el nombre, denominación o razón social y la clave del RFC válida de dicho contribuyente.



**Importante:** En el supuesto de que tus representantes legales sean los encargados de llevar a cabo las actividades de la empresa, deberás contar con la obligación de “Asimilados a Salarios” o “Servicios Profesionales”.



**Importante:** En el supuesto de no contar con empleadas o empleados, ni haber contratado a un tercero para la administración de los trabajadores, se deberá indicar mediante escrito libre, los encargados de llevar a cabo las actividades correspondientes al negocio.

En el archivo .txt correspondiente a este requisito, deberás indicar la información que se detalla a continuación, conforme a las siguientes características:

Primera columna	RFC a 12 o 13 posiciones, de la persona física o moral que solicita el trámite.
Segunda columna	RFC del personal al que se expide CFDI o de la persona moral en caso que se contrate a un tercero para la administración del personal.
Tercer columna	Nombre del personal al que se expide CFDI o de la persona moral en caso que se contrate a un tercero para la administración del personal.
Cuarta columna	Apellido paterno del personal al que se expide CFDI.
Quinta columna	Apellido materno del personal al que se expide CFDI.
Sexta columna	Número de seguridad social del personal al que se expide CFDI.



**Importante:** Los RFC deben ser proporcionados completos y correctos, ya que la autoridad cotejará en los sistemas institucionales que los mismos sean válidos



**Importante:** La sexta columna queda vacía, si se trata de empleados contratados por servicios profesionales o que los propios socios y accionistas son los encargados de llevar a cabo las actividades correspondientes al negocio.

Ejemplo de archivo:

```
PERSONAL16052016_01.txt: Bloc de notas
Archivo Edición Formato Ver Ayuda
PYJ210991IE7 |ESVR830607224 |RAUL |ESPINOSA |VALLE |43888316304 |
PYJ210991IE7 |FOXJ900525CX8 |JOSE LUIS |FLORES | |47065331954 |
PYJ210991IE7 |VABJ860625OP4 |JOANNA |VARGAS |BENITEZ | |
PYJ210991IE7 |CTR701130ST1 |CONTROL DE TRABAJADORES SA DE CV | | | |
```

**Apartado B. numeral 2 inciso a)**

Acreditar, proporcionando el instrumento protocolizado ante Fedatario Público, en el cual conste que su objeto social es acorde con la actividad del sector que solicite (comerciante en el ramo y/o comercializador), la cual deberá ser coincidente con la actividad económica que tenga en el RFC.



**Importante:** Respecto al instrumento notarial mencionado, deberás anexarlo en forma digitalizada con formato PDF o JPG.

**Apartado B. numeral 2 inciso b)**

Relación que contenga la denominación o razón social y clave del RFC válida de cada uno de los principales clientes del importador, acreditando la relación mediante contratos, CFDI o cartas compromiso. Esta información deberá ser proporcionada en archivo de texto plano.

En el archivo .txt correspondiente a este requisito, deberás indicar la información que se detalla a continuación, conforme a las siguientes características:

Primera columna	RFC a 12 o 13 posiciones, de la persona física o moral que solicita el trámite.
-----------------	---



Segunda columna	RFC de la o el cliente a 12 o 13 posiciones, según corresponda persona moral o persona física.
Tercer columna	Nombre de la o el cliente, en caso de tratarse de personas morales indicar la razón social.



**Importante:** Los RFC deben ser proporcionados completos y correctos, ya que la autoridad cotejará en los sistemas institucionales que los mismos sean válidos



**Importante:** La documentación con la que acrediten la relación comercial con sus clientes deberá ser proporcionada en formatos PDF o JPG.

Ejemplo de archivo:

```
*CLIENTES16052016_01: Bloc de notas
Archivo Edición Formato Ver Ayuda
PYJ210991IE7|HELA900101XX0|ALEJANDRA HERNANDEZ LOPEZ|
PYJ210991IE7|AET900101XX0|ALCOHOL ETILICO SA DE CV|
```

**Apartado B. numeral 2 inciso c)**

Relación que contenga nombre, domicilio e ID fiscal o equivalente, de sus principales proveedores de la mercancía a importar, acreditando la relación mediante contratos o CFDI o, en su defecto, cartas compromiso.

En el archivo .txt correspondiente a este requisito, deberás indicar la información que se detalla a continuación, conforme a las siguientes características:

Primera columna	RFC a 12 o 13 posiciones, de la persona física o moral que solicita el trámite.
Segunda columna	RFC de la o el proveedor a 12 o 13 posiciones, según corresponda persona moral o persona física o su ID fiscal.
Tercer columna	Nombre de la o el proveedor, en caso de tratarse de personas morales indicar la razón social.
Cuarta columna	Domicilio de la o el proveedor.



**Importante:** Los RFC deben ser proporcionados completos y correctos, ya que la autoridad cotejará en los sistemas institucionales que los mismos sean válidos.



**Importante:** La documentación con la que acrediten la relación comercial con sus proveedores deberá ser proporcionada en formatos PDF o JPG.



**Importante:** La autoridad verificará que por lo menos un domicilio se encuentre en el extranjero.

Ejemplo de archivo:

PROVEEDORES16052016\_01: Bloc de notas

Archivo Edición Formato Ver Ayuda

```
PYJ210991IE7|454423266|E STEEL INC|AVENUE VERMONT, SUITE 106 EXT 19401, TORRANCE CALIFORNIA, CP 09052, ESTADOS UNDOS|
PYJ210991IE7|LUI4880687|ALEJANDRA HERNANDEZ LOPEZ|RUE DE LUXEMBOURG,EXT 66, ESCH SUR ALZETTE, CP 4221, LUXEMBURGO|
PYJ210991IE7|133670864|LUIS RODRIGUEZ|WESTCHESTER AVENUE, EXT 333 SUITE 1101, WHITE PLAINS, CP10604, ESTADOS UNIDOS|
```

## 6. Consideraciones finales

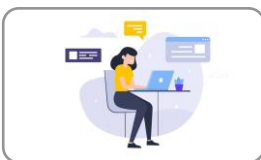

### Para los archivos considera que:

- La información se presenta en archivo de texto, es decir debes guardar como texto sin formato con extensión .txt.
- Delimita tu información con el símbolo "|"; si es más de un registro, entonces elabora una lista.
- Verifica que dato registras en cada campo, para que no omitas ninguno. Todos son necesarios para la autorización de tu trámite.
- Valida tu información, es común que el RFC presente errores, que el domicilio esté incompleto o que no se incluya el número de seguridad social de los empleados, entre otros.

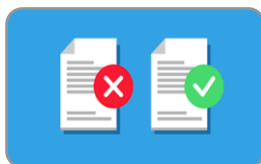

### La opinión de cumplimiento se revisa al resolver el trámite, por lo que:

- Debes estar al corriente en el cumplimiento de tus obligaciones.
- Verifica que tu opinión de cumplimiento, la de tus socios, accionistas y representantes, sea positiva. Valida en <https://www.sat.gob.mx/consultas/login/20777/consulta-tu-opinion-de-cumplimientode-obligaciones-fiscales>.
- Es común que al momento de revisar, el trámite se rechace porque no están al corriente en el cumplimiento de sus obligaciones.



### Los socios, accionistas y representantes legales, deben estar registrados en el RFC

- Asegúrate que tengas registrados a tus socios, accionistas y representantes legales en el RFC.
- Si necesitas actualizar socios/accionistas, consulta la ficha de trámite 295 de la RMF vigente.
- Para actualizar representantes legales, presenta un Caso de Aclaración con la etiqueta "Representante Legal PISE" a través del Portal del SAT a la Administración Desconcentrada de Servicios al Contribuyente que corresponde de acuerdo con tu domicilio fiscal.
- Considera que para actualizar estos registros, debes precisar la baja y alta según sea el caso.
- Asegúrate de anexar la documentación que acredite tu dicho conforme a las disposiciones fiscales.



**Considera que tus socios, accionistas y representantes legales deben tener registrado el régimen y las obligaciones acordes con la figura que ostentan**

- Los socios invariablemente debe contar con el "Régimen de Ingresos por Dividendos".
- Los representantes legales deben contar con el "Régimen de Sueldos y Salarios" o el "Régimen General de Ley". Si presta servicios a dos o más empleadores en forma simultánea, debe registrar la obligación de la "Declaración Anual".
- Si tus socios son extranjeros, antes de realizar tu solicitud al Padrón de Importadores revisa el Formato 96 para su respectivo registro.



**Ingresas un caso de aclaración a través del Portal del SAT**

- En caso de que requieras realizar una aclaración, agregar documentación adicional o dar seguimiento a tu trámite.
- En caso de dudas o requerir información adicional, genera tu caso de aclaración en la siguiente liga [http://omawww.sat.gob.mx/aduanasPortal/Paginas/Documents/tramites\\_autorizaciones/guia\\_padrones/actualizacion\\_2019/Guia\\_para\\_registrar\\_tu\\_caso\\_de\\_aclaracion.pdf](http://omawww.sat.gob.mx/aduanasPortal/Paginas/Documents/tramites_autorizaciones/guia_padrones/actualizacion_2019/Guia_para_registrar_tu_caso_de_aclaracion.pdf)
- Toma en cuenta que el resultado del trámite no se dará a conocer a través del caso de aclaración.



**Adicionalmente**

- Podrás actualizar tu régimen fiscal o bien tus obligaciones ingresando a la siguiente liga <https://www.siat.sat.gob.mx/PTSC/index.jsp?opcion=0>.
- Si requieres validar uno o varios RFC´s ingresa a <https://portalsat.plataforma.sat.gob.mx/ConsultaRFC/>
- En caso de que en alguno de los requisitos no aplique, ingresa un escrito libre con la aclaración correspondiente, firmado por el representante legal y citando textualmente la leyenda "bajo protesta de decir verdad".
- No realices reducciones que vuelvan ilegibles los documentos.